Ajuntament d'Avià

Patrocini Canal Burniol (1 de 1)
Alcaldessa
Data Signatura: 01/08/2019
HASH: 71c2f27bcd7c0916625c657d88fbb19b

EDICTE

En relació amb l'expedient d'aprovació del Reglament regulador de les activitats a l'entorn de l'estany de Graugés, es comunica que no s'ha presentat cap al·legació durant el període d'exposició pública i, en conseqüència, l'acord del Ple de 29 d'abril de 2019 es considera definitiu.

Com annex es publica el text íntegre del Reglament.

Contra aquest acord, que exhaureix la via administrativa, es pot interposar recurs contenciós administratiu davant la Sala Contenciosa Administrativa del Tribunal Superior de Justícia de Catalunya, en el termini de dos mesos a comptar de l'endemà de la publicació d'aquest edicte al Butlletí Oficial de la Província de Barcelona, d'acord amb el que disposen els articles 10, 14 i 46 de la Llei 29/1998, de 13 de juliol, reguladora de la jurisdicció contenciosa administrativa. No obstant això, es pot interposar qualsevol altre recurs que es consideri procedent.

Avià, 1 d'agost de 2019

L'alcaldessa
Patrocini Canal i Burniol

DOCUMENT FIRMAT DIGITALMENT

Codi Validació: 6999NCXPELT2ESWL2WGZE4Q46 | Verificació: http://avia.eadministracio.cat/
Document signat electrònicament des de la plataforma esPublico Gestiona | Pàgina 1 de 8

Ajuntament d'Avià

Avinguda Pau Casals, 22, Avià. 08610 Barcelona. Tel. 938230000. Fax: 938231002

Diputació Barcelona | https://bop.diba.cat | Pàg. 1-8 | CVE 2019028744 | Data 8-8-2019 | BOPB Butlletí Oficial de la Província de Barcelona

ANNEX

REGLAMENT REGULADOR DE LES ACTIVITATS A L'ENTORN DE L'ESTANY DE GRAUGÈS, MUNICIPI D' AVIÀ

0. Preàmbul

L'estany de Graugés, gestionat per l'Ajuntament d'Avià, constitueix una zona destinada a l'ús públic que pot ésser gaudida per tothom, d'acord amb el present reglament.

L'estany de Graugés forma part d'un sistema de basses d'origen artificial creades entre 1900 i 1909, mitjançant la construcció de terraplens i connectades per sèquies i bombes d'aigua al riu Llobregat i a les Rieres d'Avià i Font Caldes, amb la finalitat d'abastir la colònia agrícola de Graugés. Amb el temps han esdevingut una de les principals zones humides de la conca del Llobregat.

Essent aquestes instal·lacions de gestió municipal, s' estableixen els següents criteris d'utilització, tant en l'estany, com en la part del seu recinte destinada a ús públic.

1. Disposicions generals

1.1. Antecedents

Article 1
L' Ajuntament d'Avià és propietari del terreny que ocupa el llac o estany de Graugés i la seva riba, amb camí per passejar, per acta de cessió anticipada i ocupació dels terrenys, realitzada el 29 de novembre de 2010 i relacionada amb la tramitació urbanística del POUM i del Polígon d'actuació urbanística de Graugés (PMU-4_Colònia de Graugés).

La redacció del present Reglament s'emmarca dins la competència municipal per la protecció del medi (art. 66.3.f del Decret Legislatiu 2/2003, de 28 d'abril, pel qual s'aprova el Text refós de la Llei municipal i de Règim Local de Catalunya) i seguirà la tramitació prevista a l'article 178 d'aquesta Llei.

1.2. Àmbit d'aplicació

Article 2
L'àmbit d'aplicació d'aquest Reglament queda circumscrit a l'àrea de l'Estany de Graugés i el seu entorn, degudament delimitat com a Parc Urbà.

Actualment l'àrea de l'Estany es divideix entre una zona d'ús públic i una zona d'accés privat i restringit. L'àmbit d'aplicació d'aquest Reglament es refereix a la zona d'ús públic de l'Estany, quedant-ne excloses la zona privada i la zona pública que està tancada per protegir la nidificació d'ocells.

2. De la concessió de permisos i els tràmits

Article 3.- Condicions per a l'autorització d'espectacles, actes i activitats recreatives no permanents

Codi Validació: 6999NCXPELT2ESWL2WGZE4Q46 | Verificació: http://avia.eadministracio.cat/
Document signat electrònicament des de la plataforma esPublico Gestiona | Pàgina 2 de 8

BOPB Butlletí Oficial de la Província de Barcelona | Data 8-8-2019 | CVE 2019028744 | Pàg. 2-8 | https://bop.diba.cat | Diputació Barcelona

PROCEDIMENT
Els permisos d'activitat s'iniciaran mitjançant la presentació de la sol·licitud a l'Ajuntament d'Avià per part dels organitzadors de l'acte. La sol·licitud, segons model d'instància genèrica, cal que estigui correctament emplenada en tots els camps del document, i que s'acompanyi de la documentació que es detalla a continuació. Es pot presentar via telemàtica a través del portal de tràmits de la pàgina web de l'ajuntament (https://avia.eadministracio.cat/) o presencialment al propi Ajuntament d'Avià (dins del seu horari d'obertura). No es garanteix l'autorització administrativa de l'acte descrit si no es comunica amb una antelació mínima de 30 dies. La presentació d'aquesta sol·licitud no pressuposa l'autorització de l'activitat.

DOCUMENTACIÓ NECESSÀRIA
- Full de sol·licitud correctament emplenat
- Fotocòpia DNI del titular sol·licitant de l'autorització
- Plànol de la zona que s'ocupa
- Assegurança de responsabilitat civil

AQUESTA AUTORITZACIÓ NO EXIMEIX DE L'OBTENCIÓ DE LES AUTORITZACIONS ESTABLERTES PER LA NORMATIVA VIGENT PER AL DESENVOLUPAMENT DE L'ACTE, NI DEL COMPLIMENT DE LES NORMATIVES DE SEGURETAT NECESSÀRIES.

3. D'activitats turístiques i de lleure

Article 4. – Pícnic
No es permet la pràctica del pícnic, fora de l'espai de l'estany degudament senyalitzat com a tal. La instal·lació de taules, de cadires i altres per menjar en el parc no està permesa.

Article 5. - Footing o activitats similars
La seva pràctica és permesa a tot l'entorn de l'estany obert al públic. Quan impliqui una competició esportiva, s'haurà de demanar el permís corresponent a l'Ajuntament d'Avià. Tanmateix, no es podran deixar residus com a conseqüència de l'esmentada pràctica.

Article 6. – Actes
Els actes polítics, culturals, recreatius, festivals, concerts i altres activitats o usos que impliquin una utilització temporal de part del paratge del parc i de l'estany, s'autoritzaran en cada cas particular, seguint el procediment descrit a l'article 3 d'aquest reglament. En qualsevol cas els seus organitzadors es faran càrrec de la seguretat i seran responsables dels danys i perjudicis que es puguin ocasionar amb motiu dels mateixos. L'actuació només es podrà organitzar si no es produeix afectació o perjudici a l'ecosistema del parc i a la qualitat de l'aigua de l'estany. En particular caldrà assegurar uns nivells de soroll ambiental adequats per aquest entorn natural, que garanteixin l'adequada protecció de l'entorn i el compliment de les normes de qualitat ambiental.

Article 7
No es permetrà la instal·lació de cartells de propaganda o d'altres elements similars que trenquin l'harmonia de l'entorn de l'estany o desfigurin el paisatge.

Codi Validació: 6999NCXPELT2ESWL2WGZE4Q46 | Verificació: http://avia.eadministracio.cat/
Document signat electrònicament des de la plataforma esPublico Gestiona | Pàgina 3 de 8

BOPB Butlletí Oficial de la Província de Barcelona | Data 8-8-2019 | CVE 2019028744 | Pàg. 3-8 | https://bop.diba.cat | Diputació Barcelona

4. Activitats Esportives dins de l'aigua

Article 8. – Motonàutica
Motonàutica, motos sobre aigua i semblants. La realització d'aquest ús o activitats no està permesa en l'àmbit del present reglament, ni amb caràcter esportiu, recreatiu, ni cap altre.

Article 9. – Natació recreativa o esportiva
No està permesa la pràctica de la natació a l'estany de Graugés. S'exceptua en el cas que aquesta activitat formi part de l'organització d'una prova esportiva i/o competitiva; llavors es podrà permetre la seva pràctica sempre i quan el sol·licitant presenti tota la documentació necessària i n'assumeixi la responsabilitat.
En cap cas s'autoritzaran activitats de natació en èpoques de nidificació i/o migració d'aus.
Caldrà assegurar uns nivells de soroll ambiental adequats per aquest entorn natural, que garanteixin l'adequada protecció de l'entorn i el compliment de les normes de qualitat ambiental.

Article 10. – Pesca recreativa
Es permet la pràctica de la pesca a l'Estany de Graugés des d'1 hora abans de la sortida del sol fins a una hora després de la posta; està totalment prohibit pescar de nit i només es podrà practicar en la zona del llac habilitada i que està senyalitzada en el plànol annex a aquest Reglament. Es prohibeix retenir el peix en xarxes, l'ús d'asticot i el grumeig de les aigües amb qualsevol tipus de material, ja sigui natural o artificial, abans, durant i després de la pesca.

Està prohibit retornar a l'aigua les espècies al·lòctones.

Queda totalment prohibit pescar en la modalitat de canyes de cup (10, 12, 14, 16 m. de llargada) pel perill que comporten pels usuaris del parc. Per pescar a l'estany de Graugés només es poden utilitzar canyes de mida de fins a 6 m., i com a màxim 2 canyes per persona i 2 hams per canya.

Caldrà assegurar uns nivells de soroll ambiental adequats per aquest entorn natural, que garanteixin l'adequada protecció de l'entorn i el compliment de les normes de qualitat ambiental.

Queda prohibit organitzar qualsevol certamen, esdeveniment, competició, entrenament o concurs relacionats amb la pesca a l'Estany de Graugés.

Per poder practicar la pesca recreativa caldrà disposar d'un permís anual específic concedit per l'Ajuntament, que s'haurà de demanar a les oficines de la corporació, en horari d'oficina, aportant còpia de la llicència de pesca de la temporada, expedida per la Generalitat de Catalunya.

Si ho estableixen les ordenances fiscals, es podrà cobrar una taxa per l'expedició d'aquesta llicència.

Codi Validació: 6999NCXPELT2ESWL2WGZE4Q46 | Verificació: http://avia.eadministracio.cat/
Document signat electrònicament des de la plataforma esPublico Gestiona | Pàgina 4 de 8

BOPB Butlletí Oficial de la Província de Barcelona | Data 8-8-2019 | CVE 2019028744 | Pàg. 4-8 | https://bop.diba.cat | Diputació Barcelona

Article 11. – Aparells amb control a distància per ràdio i drons (RPAS)
Es determinarà en cada cas el seu àmbit i característiques de realització, prèvia sol·licitud de permís i únicament per a competicions.

Article 12. – Activitats i usos esportius
La gestió, l'organització i la responsabilitat de les proves esportives i/o competitives serà del promotor o sol·licitant que presenti la sol·licitud acompanyada de la documentació necessària tal i com s'estableix en l'article 3.

Article 13. – Piragüisme, canoa, kayak i surf a vela
Les activitats de piragüisme, canoa, kayak i surf a vela no són compatibles a l'estany de Graugés. No es permetrà la realització d'aquestes activitats per lliure, sempre s'hauran de realitzar sota la supervisió d'un club federat de solvència i prèvia autorització pertinent.

Caldrà acreditar la desinfecció de tot el material que s'utilitzarà per evitar la transmissió de malalties i/o el transport d'espècies al·lòctones invasores.

Caldrà assegurar uns nivells de soroll ambiental adequats per aquest entorn natural, que garanteixin l'adequada protecció de l'entorn i el compliment de les normes de qualitat ambiental.

Article 14. – Barques de rem de passeig
Aquesta activitat queda prohibida, excepte quan es disposi d'una autorització expressa de l'ajuntament per a casos específics.

En tot cas, si es realitza aquesta pràctica, caldrà assegurar uns nivells de soroll ambiental adequats per aquest entorn natural, que garanteixin l'adequada protecció de l'entorn i el compliment de les normes de qualitat ambiental.

Article 15. – Cooperació al servei d'extinció d'incendis
Si fos necessari carregar aigua de l'estany per a serveis d'extinció d'incendis, aquestes maniobres tindran preferència total sobre les activitats que s'estiguin realitzant a l'estany, atès el seu caràcter de necessitat pública, havent de cessar aquestes, sense dret a cap reclamació.

La responsabilitat de suspendre o retirar totes les activitats, correspon als seus organitzadors.

5. Activitats Esportives fora de l'aigua

Article 16. – Equitació
El passeig amb cavalls no està permès en el perímetre immediat de l'estany ni en la zona enjardinada del parc.

Article 17. Ciclisme i Bicicleta Tot Terreny (BTT)
La seva pràctica és permesa en el camí que voreja l'estany. Quan aquesta activitat impliqui una prova o competició, s'ha de sol·licitar el permís a l'Ajuntament d'Avià. Resta

Codi Validació: 6999NCXPELT2ESWL2WGZE4Q46 | Verificació: http://avia.eadministracio.cat/
Document signat electrònicament des de la plataforma esPublico Gestiona | Pàgina 5 de 8

BOPB Butlletí Oficial de la Província de Barcelona | Data 8-8-2019 | CVE 2019028744 | Pàg. 5-8 | https://bop.diba.cat | Diputació Barcelona

prohibit circular en bicicleta per fora de camins dins el recinte de l'estany.

Article 18 . – Activitats de caça
No és permesa la seva realització sota cap concepte en l'àmbit del present Reglament.

Article 19. – Circulació rodada de vehicles de motor
Es prohibeix l'entrada i circulació de vehicles a motor, incloses motocicletes, en els camins dins el recinte de l'Estany de Graugés, a excepció dels que estiguin relacionats amb serveis municipals o vehicles autoritzats.

Article 20.- Altres prohibicions
Explícitament es prohibeix:
- donar de menjar als ànecs o altres animals salvatges de l'estany, ja que aquesta acció altera el seu comportament natural
- l'alliberament o abandonament en el recinte de l'estany d'espècies al·lòctones i animals de companyia
- efectuar abocaments directes o indirectes que contaminin les aigües del llac
- acumular residus sòlids o líquids que puguin constituir un perill de contaminació de les aigües o de degradació del seu entorn
- efectuar accions sobre el medi físic o biològic vinculat a l'aigua, que en constitueixin o en puguin constituir una degradació
- encendre foc en tot el recinte
- l'acampada, pernoctació, vivac o similar
- passejar amb els animals de companyia deslligats
- Capturar fauna de l'estany o del seu entorn, si no és amb finalitats científiques i l'autorització corresponent.

6. Dels cossos de vigilància

Article 21
La competència per la vigilància de les activitats que es duen a terme en la zona de l'Estany de Graugés, parc i llac, i per garantir el compliment dels articles establerts en aquest reglament, denunciant les infraccions que contra el mateix es produeixin, correspon als Agents de l'Autoritat (Vigilant o Guarda local, Cos de Mossos d'Esquadra i Cos d'Agents Rurals).

7. Disposició derogatòria

Article 22
El present Reglament entrarà en vigor a partir de l'endemà de la seva publicació al Butlletí Oficial de la Província i Teuler electrònic de l'ajuntament i mantindrà la seva vigència mentre no sigui modificat o derogat.

8. Disposició final

Article 23
Tots els usos i activitats que no s'hagin esmentat no estan permesos. Es deixa a criteri de l'Ajuntament d'Avià, una vegada complerts els tràmits procedents, permetre o no la seva realització.

Codi Validació: 6999NCXPELT2ESWL2WGZE4Q46 | Verificació: http://avia.eadministracio.cat/
Document signat electrònicament des de la plataforma esPublico Gestiona | Pàgina 6 de 8

BOPB Butlletí Oficial de la Província de Barcelona | Data 8-8-2019 | CVE 2019028744 | Pàg. 6-8 | https://bop.diba.cat | Diputació Barcelona

Totes les sol·licituds per a dur a terme qualsevol ús o activitat hauran de ser presentades a l'Ajuntament d'Avià amb una antelació mínima de 30 dies.

Les entitats, persones o organismes que pretenguin realitzar regularment diverses activitats o usos durant l'any hauran de sol·licitar el permís per a la realització durant el mes de gener de cada any.

Les responsabilitats s'exigiran sempre a la persona o entitat que sol·liciti el permís, la qual es farà càrrec de l'organització, el desenvolupament i el bon fi de l'activitat o ús.

El no compliment per part dels sol·licitants pel que fa referència a terminis, garanties de solvència i pòlissa d'assegurances, si procedís, implicarà la denegació del permís sol·licitat.

Tot permís concedit podrà ser cancel·lat (o ajornada la data de l'activitat o ús) quan a criteri de l'Ajuntament d'Avià es produeixin circumstàncies de necessitat o d'ordre públic que facin desaconsellables la seva realització, en aquesta situació no hi haurà dret a cap indemnització a favor dels titulars.

Aquells usos contraris al que es disposa en aquest Reglament, o disposicions sobre la matèria
podran ser resolts, cancel·lats, o expropiats, segons calgui, d'acord amb la normativa vigent.

Codi Validació: 6999NCXPELT2ESWL2WGZE4Q46 | Verificació: http://avia.eadministracio.cat/
Document signat electrònicament des de la plataforma esPublico Gestiona | Pàgina 7 de 8

BOPB Butlletí Oficial de la Província de Barcelona | Data 8-8-2019 | CVE 2019028744 | Pàg. 7-8 | https://bop.diba.cat | Diputació Barcelona

Ajuntament d'Avià

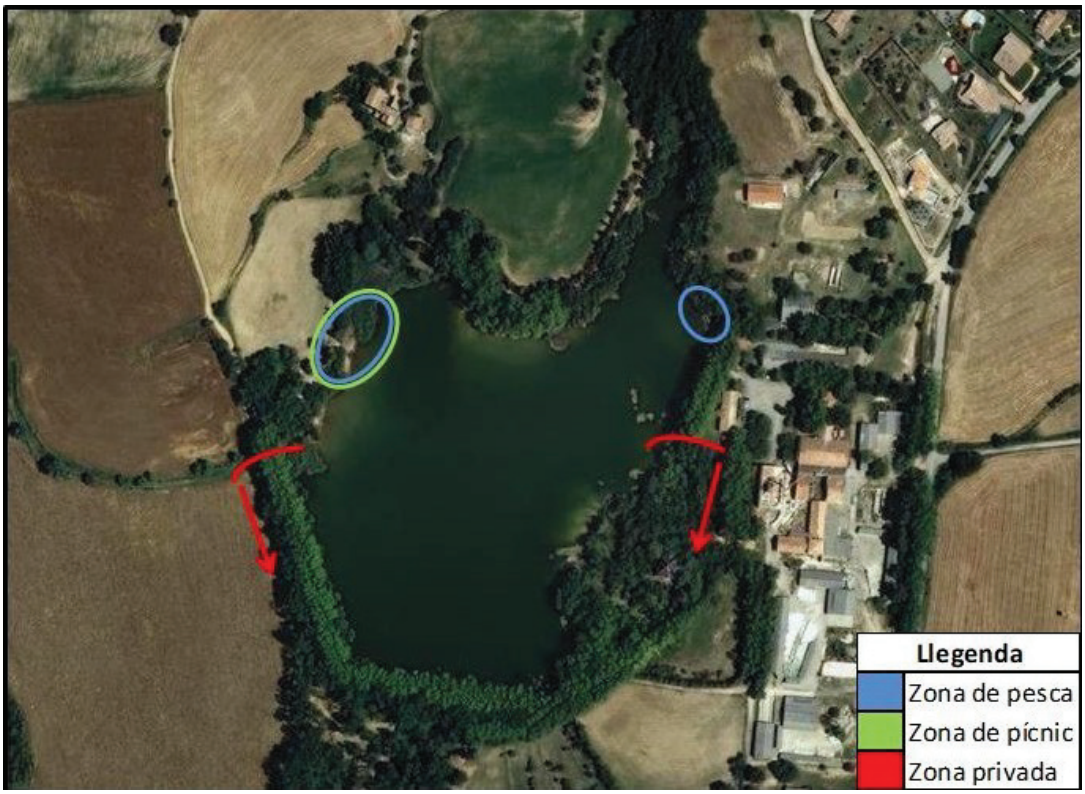

Ajuntament d'Avià

Avinguda Pau Casals, 22, Avià. 08610 Barcelona. Tel. 938230000. Fax: 938231002

Codi Validació: 6999NCXPELT2ESWL2WGZE4Q46 | Verificació: http://avia.eadministracio.cat/
Document signat electrònicament des de la plataforma esPublico Gestiona | Pàgina 8 de 8

BOPB Butlletí Oficial de la Província de Barcelona | Data 8-8-2019 | CVE 2019028744 | Pàg. 8-8 | https://bop.diba.cat | Diputació Barcelona